華字日報

印刷所在威靈頓街門牌第五號
(電話第二百二十七號)
新聞紙第壹萬四千五百六十三號

Chinese Mail
5 WELLINGTON STREET
HONG KONG CHINA
Cable Address:—WAHTSZPO
Telephone No. 227
No. 14563 September 23 1911.

本報代理處

華民政務司署 大新街 [illegible] 生行
十八甫 文寶 [illegible]
佛山 正埠 [illegible]
會城 大新街 中元號
澳門 民興 允成
勝文記 草堆街 [illegible]
澳門 清平直街 萬昌 [illegible]
廣州 沙街 裕記 大木公司
江門 蕃椰街 九如
新寧 市 仁濟堂 吳玉泉
大良 伏波坊 黃林館
香港 蘇地 [illegible]

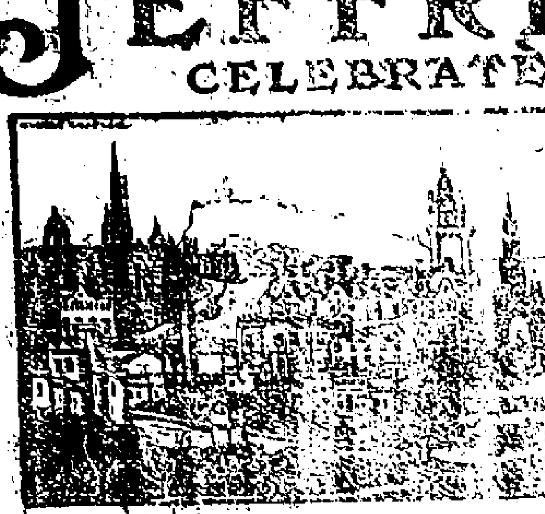

本行代理大英國蘇非厘士名酒廠啤打酒啤酒酒色純淨久已揚名各國此啤打酒能去疾生新孕婦產後均宜飲此啤酒清涼解毒之功諸尊光顧請移玉至本行或本港各洋貨行酒店均有發售備有大小樽之分批發價格從廉此佈

馬嬌吃洋行啟

退股

敬者香港石塘嘴大馬路門牌五百四十四號財記原係我劉財與容五二人合股所做食物館生意今我劉財志圖別業經將名下所占之股份退出頂與股內人容五承受如有財記欠到各號貨項揭項及各家欠到財記賬項俱歸承頂人收支清理俟日後財記生意盈虧概與退股人劉財無涉特此聲明以免後論

辛亥八月初壹　退股人劉財謹啟

承頂

敬者香港石塘嘴五百四十四號財記食物館生意原日係我容五與劉財二人合股今劉財志圖別業願將名下所占財記之股份及全盤生意牌匾傢私舖底壹切俱頂與股內人容五承受自頂之後改名流香館開張日後生意盈虧概與劉財無涉特此聲明以免後論

八月初壹　承股人流香館容五啟

生宰黑草羊

敬者上市鴻記牛肉檔常有黑草羊肉發客諸君光顧請移玉步是荷

上市鴻記謹啟

辛亥七月廿八

專治咳嗽傷風聲啞及一切喉嚨病症

咳嗽一症為肺受熱若因傷風失治必至傷肺成肚內傷之症會呼痰止咳能去肺中之痰不但能消除喘咳和肺部係[illegible]咳藥中無[illegible]中金是草木之質配合[illegible]石之品

每大瓶壹元弍毫　小瓶六毫

(香港寄售列下)
永樂街瑞源號　永樂街
昌發　德輔道先施公司
下環萬源洋貨店
[illegible]昌生記洋貨店
[illegible]道中[illegible]三十三號
[illegible]生行

林勿發冶

敬者未士佐治林勿承派數官命准於八月初四日即禮拜壹日上午十壹點鐘在中環皇后大道門牌一百二十八號泰生鐘錶店內有名欵金銀鐘錶留聲機器唱碟眼鏡首飾全盤貨物係私作一大單出投以價高者得現銀交易限議即日出清貴客看貨後倘有錯誤或意外之事俱歸買者自理此佈

佐治林勿行啟

辛亥八月初壹

敬者未士佐治林勿准于八月初五日即禮拜二日上午十一點鐘在本行內有各欵上好海味約二百五十一担出投以價高者得現銀交易限議即日出清貴客看貨議價下槌之後或有意外之事俱歸買者自理特此聲明

佐治林勿謹啟

辛亥八月初一

聯泰保火險兼洋面有限公司廣告

本公司專保舖屋貨物傢私等件無火燭之驚兼保輪船貨物往來無水險之虞如有意外賠償快捷諸君賜顧請移玉至文咸東街七十號門牌面議為荷

聯泰保險有限公司謹啟

辛亥七月廿八

萬國寶通銀行

敬者本銀行實備資本美國金錢壹千萬元總寫字樓在美國紐約埠分枝行於英京倫敦孟米廣州省城香港上海[illegible]橫濱[illegible]巴拿馬[illegible]代理於[illegible]漢口天津[illegible]大道中門牌第九號揭本行開張伊始在皇后大道中門牌第九號[illegible]新房[illegible]價格[illegible]茲將附列[illegible]

蔡家磨麥製造上等麥粉

本行以機器研麥取其精良去其渣滓製成極上品之麥粉久已名馳天下及中國各處此粉之性能滋養精神培壯身體且其質又最易消化老幼食之均極相宜華人嘗用之為日中食品誠為佳品許者皆取精實可壹爭不中消之力而所化得滋養之質亦倍故立能培養身中各部生者不可不嘗試也欲小孩易長健壯尤當用之此粉以白鐵罐每罐兩磅價極廉而物則極有益各洋貨店均有發售購者請認蔡家機器製麥粉為[illegible]

香港上海銀行

茲將香港附貯銀両息項列左
三個月期週息二厘半算
六個月期週息三厘半算
十二個月期週息四厘算
壹千九百八十四年八月壹號
[illegible]司理人士勿[illegible]謹啟

各大藥房均有出售[illegible]
每瓶二毫[illegible]

貴重屋業出投

茲承賣主命定於八月初七禮拜四日正午十二點鐘在香港都爹利街佐治行將該物業出投以價高者得該屋冊號為內地段坐落香港域多利城在田土廳註冊上蓋屋宇在內欲知詳細者請到該處閱可也十八號是日[illegible]

九月十八號

貴重屋業出投

拍賣人[illegible]承命定於華歷八月廿三日禮拜六正午十二點鐘在香港都爹利街將下列之貴重屋業當眾出投其該物業在香港九龍土瓜環在九龍地段第一千七十二號該地由一千九百零七年起租期[illegible]可以再展[illegible]年期滿者[illegible]

九月十二號

貨倉出租

啟者本行有光大貨倉在香港中環[illegible]第三號坐落石塘嘴[illegible]方便[illegible]

緊要告白

上開為分城有限公司收盤事三十日公司之債主須於壹千九百十一年九月細數目以前將欠公司之數列明寄下如有債主延遲不將其名字住址欠項及該名字寄到須將該數通知律師等情由該公司[illegible]

鳴謝良醫

吳仲徽先生醫中醫手也今歲春間內患白帶症醫治罔效入秋四肢腫脹口渴氣喘以致臥床不起第不可終日敬請先生診治藥到春回再加善後之法而經水如期而至矣先生乃代傳專宗研究醫術又歷多年審症悉本內經開方歸宗仲景前在省組織醫學求益社今在港皇后大道西七十一號和源堂開診弟感德無以報敢綴數言用以鳴謝並為求醫者告焉

辛亥七月二十　十二回　弟[illegible]拜頌

告白

敬者本號常有各種上等[illegible]

辛亥三月[illegible]

VIROL

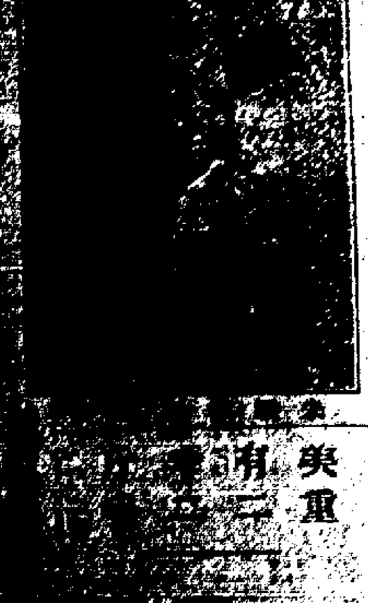

偉羅補汁

英京倫敦　偉羅有限公司

英國醫家著名梅的科士報及醫院記錄將以上照登印並載有長文述明偉羅補汁之靈效此孩生後有十四個月之久係七斤重身體瘦弱面有死[illegible]服偉羅補汁後其[illegible]身體強健不及一[illegible]十一斤今日觀之[illegible]

總發所在上海　江西路九號　兆安氏西藥公司啟

廣東河南大生公司林香泉君之保證

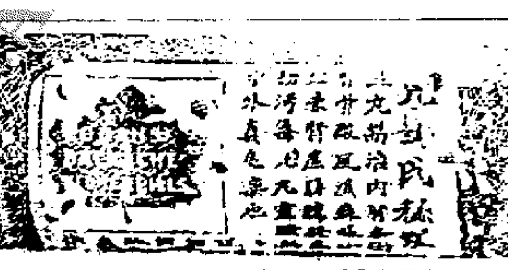

腎虛為百病之根源

[illegible]人腎虛之症大半皆由青年而起故腎之一部份為人全體之根源[illegible]

廣東河南大生公司創辦人林香泉謹啟

正金銀行告白

[illegible]日本橫濱總行

壹千八百八十年集備資本金四千八百萬元正另蓄餘積項金壹千七百壹十五萬員正銀行設在橫濱並分枝各行於日本東京神戶大坂長崎英國倫敦法國利定美國烏約檀香山舊金山孟米中國上海漢口天津北京牛庄營口旅順安東遼陽奉天大連灣長春等埠經閱多年本行專做買賣匯兌揭借貴客賜顧祈為留意是荷

香港正金銀行司理人高[illegible]謹啟

荷蘭銀行

二十四年壹千八百[illegible]本銀行收足資本[illegible]
[illegible]

屈臣氏大藥房

諸君光顧請認龍鱗牌商標爲記

麥精魚肝油

此油原以麥液和鱈魚肝油用化學新法製煉而成氣味甘香品質[illegible]熱[illegible]勞[illegible]身體虛弱黃瘦胃口不開常服之甚能生肌長肉培養精神身體強健乳[illegible]服之可使多[illegible]男婦老幼均宜常服初服時每日[illegible]漸次加增至四[illegible]止後[illegible]食
每樽價銀壹員

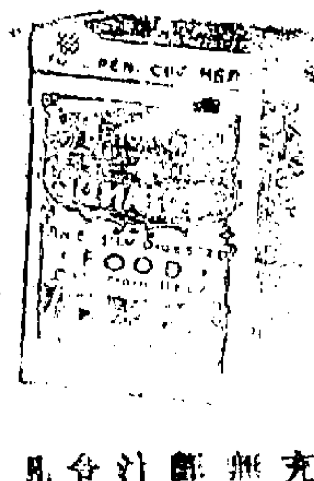

三米多士粉係用化學法取食物之精華製煉而成善能廣嗣種子凡先天不足身體虛弱服之無不精神充足如[illegible]無乳服之定能有乳且乳汁濃厚並能令小兒強健凡服過此粉者無不大獲奇功此粉各藥房均有發售取價本從廉耳
庚戌八月十七　總代理人吻唎士洋行謹啟

下議院[illegible]白蘭地

G. PRICE & Co. Ltd.

此酒味純和香美不寒不燥能壯筋骨補氣血強體魄提精神男婦老少均可飲之誠衛生之美酒也向蒙各國皇家大醫生館大酒店餉于紳商大加讚美[illegible]大醫士考驗可爲藥[illegible]馳名與無別[illegible]出其右也有心求[illegible]請嘗試之方知斯言之不謬
每打卅三員　每樽式員七毫
○省城西興街源和洋行發售
發行所沙基公利洋行　妙士洋行　梁中和　泰安街富安榮　英昌盛　同昌榮　華豐泰　東生和　義成昌　始興公司

大下議院名利孖酒士杰

LIQUEUR　WHISKY

本廠開設英國四十五年專釀威士忌酒分莊香港天津上海石叻庇能威海威等埠及各處通商口岸均有代理專東香港各洋貨店均有此酒發售名曰利孖威士忌
乃無上之品曾供英國君王御用王公大臣各官商皆潮此是極好之酒誠爲英國超等之威士忌酒也
中環大道十五號廣和洋酒行啟

明晶洋行

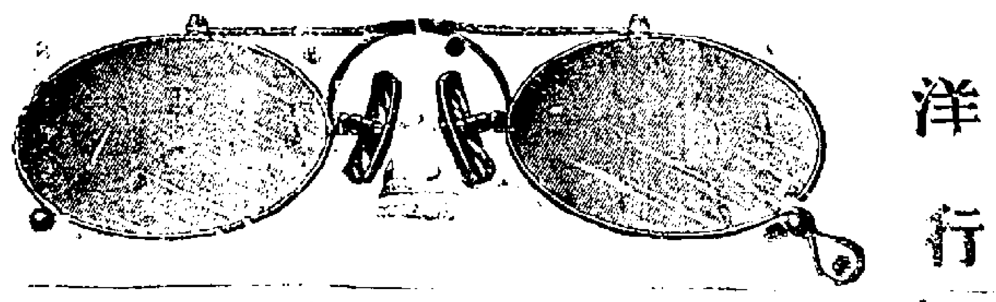

本行開設港中廿餘年所製之眼鏡均皆依眼配合光線橫斜深淺無不依目中之欠缺壹一補還故曾經惠顧之士商官紳皆蒙稱許蓋因本行料與工良而又用最新式之法鏡合架中務使用之價有願盼自娛之樂華人士女惠顧更必小心驗教以求絲毫無訛更且取價格外從廉所配之鏡可保稱意如有不滿意者於壹年內退換不加取分文
本行製磨眼鏡以最新式之機器運以電力故定鏡者無不依期應命諸君如有眼光不如意者須早較用以免日深壹日
香港大道中德忌笠街第壹號明晶洋行啟
庚戌十一月十五日

本行創有粗砂糖三款有化亦粘比之平常日用之糖每擔四百七十五角者有每擔四百四十角者又有三十角者又有[illegible]其三款價廉味香此糖嘗之[illegible]其天[illegible]也此糖[illegible]之糖汁酸可用以[illegible]等糖及製[illegible]喋啡[illegible]茶如[illegible]甚相宜此佈
庚[illegible]六月初六　吻唎士洋行啟

邊甯佛素火燭燕梳

敬啟者專保舖屋裝修傢私貨物永無火燭之虞倘有意外賠償妥捷諸君賜顧請移玉至皆敝街第壹號門牌二樓與張伯祥會面議爲荷
省局寓沙面法界二號門牌
辛亥七月初五　邊甯佛素謹啟

德源號　成輝

專辦鐵箱乾片紙料頭等鏡箱電光放大器具煤電燈胆電器什物價實發行
香港中環擺花街尾二十七號　分局廣省城十八甫中約發行
德源號謹啟

（分局遷寓）
敬啟者咸北輝亞燕機公司開設多年專保岸上各屋宇並輪船貨物傢私等件無火燭之虞倘有失慎賠償快捷[illegible]至上環[illegible]街門牌十八號本分局內代理人鄭和軒面議[illegible]相宜此佈
宣統[illegible]十一月廿三日　[illegible]謹啟

敬告

敬啟者本會籌辦紀念聖誕各值事從速完備惟事務浩繁能刻期各值理會商方能臻美茲定於每逢星期四下午七點爲聚會之期凡本會各值理務屆期蒞臨商辦壹切爲盼此請嗣後本會聚會恐不再發通知到聚爲荷
德輔道中二十五號三樓孔聖誕紀念會值理
辛亥七月廿二

叙賢酒樓廣告

[illegible]
辛亥七月[illegible]二　香港石塘嘴叙賢酒樓主人披露

辛亥[illegible]月十[illegible]日　代理人吻唎士洋行謹啟

[illegible]商標

[illegible]水[illegible]花露[illegible]精液[illegible]工[illegible]其[illegible]香[illegible]壹切[illegible]天下[illegible]用[illegible]之貨因其特別[illegible]必須[illegible]

九龍貨倉公司告白

利便往來貨物
敬者本公司開創已有二十五年建設貨倉在尖沙嘴海傍壹號無論水路大小貨船俱可隨時泊埋上落貨物極其利便至於打包轉裝無論日夜均可在海皮壹帶開工並無差人力及留難阻滯向來各大商號存貯貨物皆擁妥當兼核則每千員每年保費二元五毫且華商之元發大寶行及別家莊口亦有租本倉之貨價[illegible]本港鉛鐵花紗疋頭等貨多貯本倉存貨現因九龍鐵路之大商號亦多徵租貨物來往更屬利便故本公司改訂新章以爲稍便如有商號貯貨於本倉者任由在內間貨格位不論潤窄或照匯數或照件數計算均可相就如蒙光顧請至本公司辦房與買辦廣川面商可也
庚[illegible]月初十　司理人柯士品謹啟

各公司

京火災保險公司　共同火燭保險公司　日本火燭保險公司　明治火燭保險會社

本行代理火燭及洋面保險燕梳公司經已二十餘年所保貨物屋宇傢私等件如有失慎賠償快捷久蒙士商深信中外週知現將各分局開列如左各埠及內地紳商亦可通融辦理特此佈告
香港分局在文咸東街四十四號三樓
澳門分局在[illegible]號內
江門分局在[illegible]號內
新會城分局在[illegible]號內
省城分局在十八甫[illegible]號內
佛山分局在[illegible]
廣州灣赤坎在合安公司內
宣統三年又六月十一　三井洋行謹啟

快來租通爽屋宇

周圍鋼鐵門牌一十二號至一十八號連七間每間三層石腳樓即天后廟之左後山壽眉高球場四面皆路門前大巷通陰由電車可以直接現值秋天頗來和暢之風且牆壁新局面均完全[illegible]之要皆合衛生[illegible]公司[illegible]告[illegible]如合意者請往中環大道[illegible]泰來面商此佈
辛亥七月[illegible]二

廣新織造局改良全線衛生衣褲線衫線襪

衛生衣時尚久矣然市上各貨雖溫軟可愛惟水洗質變不貼身本局有鑒乎此悉心研究改良倡織全線衛生衣褲與尋常不同柔暖適體料精耐用并無變質縮之處現已出市港省洋貨店多有售價廉物美誠禦寒內衣佳品有心衛生者請嘗試之至本局各色貨行銷中外久矣馳名近有無恥之徒收買舊盒內電版商標重裝偽貨冒充如蒙采用新貨魚目混珠之票誤再本局牌并衫襪上印記明由諸鶴坡或羅藝甫簽字爲嚴餘均經手是問
香港代理文咸街鉅安銀號　源安銀號　省城代理[illegible]　瑞[illegible]　上海代理楊巷大馬路泰亨定頭　江門代理[illegible]　福州代理南台大嶺頂抛球店　羅代理[illegible]　茂生[illegible]　內港局[illegible]　香港售貨處列下　大馬路[illegible]　利隆各洋貨店　德各洋貨店
辛亥七月廿四　廣新織造局主人謹啟

請試超等[illegible]

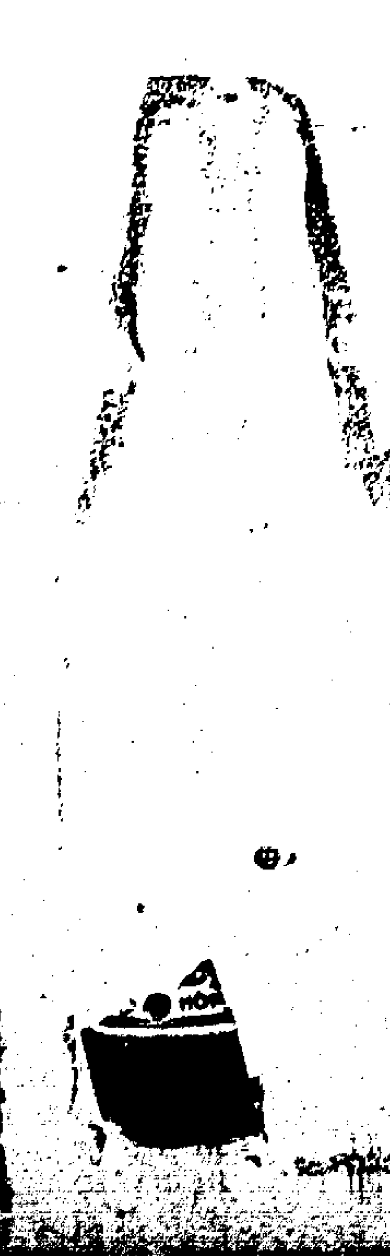

[illegible]
庚[illegible]十月十九

YARROW 船輪淺水羅也

Yarrow & Co., Ltd., Shipbuilders of Glasgow, Scotland
(Formerly of Poplar London.)

也羅公司以造淺水各式輪及內河輪著名天下其法是用豐尾明輪或用暗輪藏於艙內以本公司之秘法加以督內藏暗輪能使費用如故兩速率加增所定之船或全船裝好或裝好後分件拆舊交附或分段每段皆可自浮者以便易於接合隨限定造者所命
辛亥六月十三
英國蘇格蘭加剌士高　也羅公司啟

刺威治火燭燕梳告白

[illegible]
七月二十八日

欲購十足金器者請

本號選用正壹號十足赤金葉精工打造時款首飾大小鐲作花樣新奇工作式式所有釵環鈪鈕閣用品款款齊備士女採辦金飾翻新堪勸文明裝飾以備[illegible]包無低偽永照時價收回價值格外從寧承定必快捷請諸君惠顧請移玉步舖在上環大馬路門牌第二百七十六號
辛亥閏六月初壹　香港上環安盛號啟

告白

啟者弟自前年承批理廣利源吻莊生理至本年六月收盤核計數目因病共欠銀陸百員此數須於六月廿九在港的借同知見人如數均由堉催少日的筆簽回字據明無有弟經手數目事項概已壹律清完無轇轕
辛亥七月廿六　前廣利源吻莊司事姚期山告白

任屋出投

啟者今有澳門板樟廟街二十九號横門三十一號之屋壹間於西十月初九日壹點鐘在澳門按察司署頭門口出投招人承買估價三千五百元爲底此屋坐落地步極好兼極涼爽屋舍甚深特爲廣告
西一千九百十壹年九月廿一日啟

廣聲明

逕啟者本會日間各值理舉行沿門勸捐各熱心捐助必有孔子聖會[illegible]係及緣部上方爲本會實據誠恐外間有相簽而各熱心家之不察者以至誤會特此登報聲明收條是荷
辛亥七月廿八　孔子聖誕紀念會[illegible]

告白

啟者弟後學子姪眾多及舖內各伴子姪亦屬不少如有向本店各號各友除借用小單經手是問與本店無涉倘或有私[illegible]上年經登告白所有揭項必須弟的筆簽名方爲實據茲再[illegible]此佈
辛亥七月廿七　香港廣泰[illegible]

有舖出賣

此舖在上環街市口對面西街第八號如有合意者請到咸豐頓街九十二號[illegible]
辛亥七月廿四　[illegible]商

叙會廣告

敬者本局董事已及去年之期例應告選茲定期本月初十日下午壹點鐘請同人大駕會選舉新任董事辦一切凡屬本局同人屆時務祈賜臨爲盼特此佈聞
辛亥七月廿六　香港四邑商工總局[illegible]

粵城積辦初在花縣提洗出將督電與督洗無詞江體之日你我同是鄉人同是紳士今日平心而論順德鬧成如此據鄉父老曾比之咸豐四年更甚匪多的緣故固由於地方官政治不良亦由鄉紳不善約束凡做紳士多係絕不理事固不至於保匪即不肯攻匪不過不主張殺人而已兩者皆可以說得去至於有錢則保匪無錢則攻匪此等紳士不爲匪仇殺必至教匪殺人日日殺賊而不殺及製造盜賊之人我甚替盜賊代抱不平今日制台要辦汝係因去年華村鄉均安押被劫奏斃八命壹案汝出頭具結保匪多名嗣經獲匪供開汝所保之人皆是案內要犯且汝平日與匪分肥無惡不作邑人皆知迭經屍親事主指控前任督果批飭革究此次由縣官餘案制台訪查明確提案辦汝汝今有何說話洗答只求再查江曰制台已經查確如何再查洗力央代求張督開恩江又曰彼此雖同是鄉紳但今日身執法時代非用情時代叫我如何求法汝弟劍波有人營職我卻可保其無他在汝身上我實無話可說汝有何囑咐家人說話可交託我明日到樂從會議當爲轉致汝弟劍波可也洗遂無言隨令收下再出大堂當提洗過堂標朱洗屹立不跪至臨刑時面色始終不變聞未處決前江喝朱令爲洗備完全棺木一具無山轎一乘豔裏一襲朱一一應允照辦當時觀者數千人道路爲之塞然

今日之省新聞刊精華錄

香港新聞

○船政道案　某某小輪船主兩人被控於廿六日不遵船政歷規則昨由官提訊據稱當時有小輪小艇泊於禮寧輪船之傍被告之兩輪一在第三一在第四云兩被告中有一名前經被罰官判該被告罰銀十元餘一人罰五元

○小錢償案　興昌洋衣店控告某西人尉銀七十四員四毫昨由廿某司提訊夏理士律師爲原告主控後查得被告每月入息僅得九十員而每月食宿費須銀三十員又須籌銀二十員贍其父母夏律師請官命被告每月攤還二十五員官飭准每月攤還十五元另補回訟費二十元○蘇亞成控告沙非亞氏尉銀一百四十五元何恩錫律師爲原告主控允判令被告分期攤還官曰本司未嘗判令分期攤還須待被告到堂方能之於是呼被告之名惟無人答應官遂命押候一禮拜○某印度看更人控告華人某甲尉還借欵被告謂該欵非由原告處借來乃在油蔴地與某人收來者原告訓彼在油蔴地代彼借銀某碼頭上交銀與被告官問原告借債時是否曾在醫院是否由其昆仲在油蔴地代彼借銀與被告原告不認官判原告得直惟才能得回訟費

○潮人歡迎散賑各善團　昨廿三日粵東紅十字會馬逢臣等會同總商會張弼士暨各善團等搭馬超輪船往汕赴潮救災三打鐘啟程元發行長陳泉會同潮郡廿餘間南北行之司理人親送開船致有嘉塭日十二打半鐘到汕該處總商會總理賴文敦等帶同商學各界百餘人齊輪歡迎道至商會請李耀宇宣讀衷情條縷深謝各團遠以救濟頃向各團議還[illegible]英會撥欵由本月十一號一點鐘告與[illegible]商會已竭力暫行往賑當時海陽縣之[illegible]因風被執兇員實死去百人之間惟[illegible]百[illegible]時木勿未退粵東紅十字會[illegible]千[illegible]往救云

○假冒商標　大道中四十一號洪盛西紙店東黃承被羅士洋行控其假冒該行之督商商標一案昨經希道提訊保利律師主控階五律師辯護保律師引例証被告所犯皆律師請官押候以便預備一切官亦曰此案我甚願彼此盡力辯明或其中足以令保律師滿意乃將案押候十四日再訊

○案中案　新會七保地方日前因有劫案出現風傳有匪逃至本港已經粵督行文到港欲將疑與此案有涉之人李華由拘獲提訊官經出票惟現尚未拘獲日昨大有公司二號西弁因往西營盤搜烟匪料李華由適在其間西弁不知其故惟因有私烟者是以拘之不料李華由杯中蛇影竟毆西弁而冀逃脫卒被拘昨經希道提訊因有私烟故判罰銀八元被告即繳罰欵旋被差復拘訊其與七堡李姓案有涉也其結果如何容查續報

○東洋汽船會社之厚利　東洋汽船會社自前年生意虧損故力事整頓今年上半期共利爲金一百數十萬員定八月八日在日本開股東總聚會報告

○電音報風　廿九日下午五句半鐘美領事署接小呂宋天文台電云颶風在北威些也士之東或呂宋之東南方向不知又昨日接小呂宋上午九句十五分鐘來電云颶風在北呂宋之東向西或西北偏西而去

○看更人亦失竊　德輔道中某洋行之看更印人報稱當值時偶然入睡鄉被人竊去盧[illegible]十三枚

○星加坡弛去疫禁　布政司報告星加坡已將香港船隻須入禁海之疫禁由十五日起作爲註銷

○愚人之愚　廿九日某店伴奉主人命携銀紙三百八十五元往交某銀號至樓梯街脚遇一人詭彼代換銀紙據稱其數多於該店伴所携者並允厚酬之店伴竟允並將自己所携之銀紙留下作質迨至銀號解而視之則其中盡係棕色之紙於是即往捕房報案追究

○醉後被竊　某輪上之船員報稱晚上酒醉時在英皇酒店附近遇一苦力彭苦力能解英語與人乃同往散步直至布政司署前時已不勝酒力不記憶後事若何至三點半鐘時始醒見自己在於草上撫其衣袋則失去銀兩時錶及錶等所值約一百七十八

○由太人元旦　本日乃由太人第五千六百七十二年之元旦本港由太商人皆放假慶賀

○小呂宋弛去疫禁　美領事報告小呂宋已弛去防範香港疫症之例禁

○被控不告而辭　加冕公司司理郭翼之控告印人司電機車者謂其無故辭職不遵合同一案昨經活道提訊階五律師主控夏理氏律師辯護據郭翼之供稱在大道西四百六十四號加冕公司爲司理人由六月初三日僱被告時被告尚不曉司機訂明每月薪水三十元六閱月始止迨被告自能司機後竟於前月廿五日他行並未有告假云夏律師詰曰雖是加冕公司之股東曰股東甚多曰試舉其一二以相告曰天盛印字館之黎廣生則其一也曰瑞記行買辦羅藝甫亦其一也曰然曰加冕公司僱司機人幾名曰連被告共三名曰每月之薪水如何曰一六十元一四十元曰廿一號由英京倫敦寄到舊車兩乘與加冕公司乎曰然曰汝曾點新車一到即加二十元薪水與被之事乎曰否我不知其究竟惟寄來之舊車因不合用已貯倉矣後又經詰問畢官乃命被告自供卒命押候至初五日正午再訊

○竊字粒入獄　黃德被控竊去德臣西報新字粒共值十二員一案昨經希道提訊署幫嘉氏主控德臣督印人賓氏到堂觀審據華差孔鉅謂廿五日在新洋船街目擊被告將字粒售與人則拘之云後德臣總督印人秀村供稱被告是德臣之總督人被拘時尚未辭職後官問賓氏曰汝欲將其枷號示衆乎曰我之意亦愿之官乃判被告入獄兩月出獄之日在德臣西報門口枷號四打鐘

○大宗私烟　周義日昨携私烟五百八十餘兩行於中環街市附近康樂道被巡欄蔡高拘獲送案昨經活道堂訊畢被告謂是別人之物惟不能指出証人官判罰銀一千元或入獄三閱月私烟充公

○水嬉競賽之大觀　中華遊樂會初二日兩點鐘在七姊妹會所舉行水嬉競賽會是日競賽十二場第一場二百碼平鬪第二初習者競鬪第四雞鬪第五一百碼鬪第六十三歲以下小童競捷第七女賓協賽第八非會友競捷第九既婚與未婚分隊競捷第十推車第十一超距競賽第十二選才競捷茲先將報名競賽休犬列下

黃壽年　何永乾　何永元　何永利　黎錦王德光　黃保壽　吳士章　蔡寶綿　梁廷翰　鮑地卓　羅文顯　吳士光　韋榮康　陳煥文　阮文村　容顯麟　羅毓奇　黃錦培　陳子虞　黃錦英　李欣如　馮樂圖　容顯恒・楊星巖　韋榮琛　幹事員芳名列下　主席何沃生　副主席韋寶山　主判員何沃生　評定員黃炳耀　馮少華　發號員黃爾田　監察員何永良　核時員何高俊　張玉階　記事員馮文瑞　核定跟步員蔡寶綿　何永乾　梁廷翰　陳子虞　黃保壽　幹事值理陳祖廷　黃錦英　吳兆芹　黎晴軒　戴祁文　李欣如　曹善芳　容顯宗　吳敬賢　張玉階　陳煥文　是日設茶會以款來賓併請李寶山之淑配黃氏頒給賞物云此爲我華人亞前未有之創舉尚武精神寓焉勿徒作遊戲觀也

○女醫士被控摸殺　接生女醫士陳二姑又名陳慧靈被控於七月初五日在油蔴地潘宅接生摸亂小孩（聞是接生時用錯所致）潘阿蘇一案昨早經活道提訊總辦哥列主控順頓律師爲被告辯護對官謂聞被告具保一千元未悉確否然今早有人告我謂被告僅能自具保五百員未悉能俯就否官曰我現在尙不知其控案如何待我觀其控票然後定之可乎然待我先將案由略言之可乎曰無庸矣官乃將控票細讀一遍乃問被告曰汝在本港幾年曰約十年矣官乃對順律師曰可官乃命押候禮拜四午具保五百員

○不如勿賭　前月十九日西弁柯梳利芬氏往紅磡九龍城道五十八號三樓拘賭有賭匪名王譚富者因欲逃脫從三樓窗口躍下街中因之斃命一事已見前報昨下午希道在親署借陪員三名研究其致命之由據西弁供稱是晚八點三十分鐘偕華差八名往該處未往之先曾嚴囑各差務小心謹愼以免人逃脫或致意外後我到時見已拘獲六人有差告我曰有數人已聞風逃去矣我即開窗一望見並無人在街上後有差從屋後窗中一望見死者在地上即報我知我即[illegible]往[illegible]皇家醫士[illegible]云官問曰該處離地死幾高曰約二十九英尺係結實之地並無草者後國家醫士谷氏供稱死者入院時身受重傷於下午九點四十五分鐘逝世官問曰其致傷之處係從二十餘尺之高躍下所致否即曰然後官傳別証人畢謂陪員曰此事似無容多傳証人可引官日賭案供辭以爲撮有証人謂被告來港僅十天係鷄佬人之語本官在港有年深識華人性情鷄佬人之旅游者最滋事且最愚昧故因欲逃而遂致命必也後陪員謂死者係爲不幸所致官乃命之簽押照此存案

○印人被控摸殺華人　泰安碼頭看更印人滿甸氏被控於七月廿三日摸殺華人李興昨由裁判道提訊局露零律師爲被告辯護紅勘玲朗醫官麥化倫氏供稱是日上午八點鐘在一印差華差之前剖驗一年約十八歲之華人男屍查其右膝有一傷痕及剖其胸驗之亦見有傷痕外面則無受傷之形跡腹中之血及凝結物甚充足其脾已發漲內有破口二寸許其餘各部則無甚血料是由於其脾發漲流血過多而死其致死之由或因傾跌或被擊高律師曰在胸上擊一拳無碍於其脾麥醫官曰無碍於是傳訊華差供稱拘被告之事畢乃傳死者之弟李才上堂惟此証人愚不可及數問始一答者謂云係開平人彿仔堡人來港覓兄弟李新李有欲在灣仔作煤工二十三晚附泰安輪到港翌早四句鐘登岸被告持死者之辮牽之往客棧死者不允遂毆死者至重傷我欲備車載之回灣仔惟車夫謂死者病已垂危不允卒昇往中環捕房然已斃命矣官問曰汝從何處附泰安輪來曰從江門曰同舟幾人曰李才李與黃進李伍曰黃進見被告毆死者否曰見之惟死者逝世時即不見之曰彼往何處曰往灣仔曰黃進今日有到堂乎曰無之曰何故曰爲被告所傷現尚未愈曰當日有幾人協同擊汝曰祇被告一人曰被告何故打汝曰彼謂我輩是豬仔頭曰被告擊死者幾次曰不知曰汝偕死者上岸見一華差即喚之以拘被告乎曰然後官又問數語証人不能答高律師詰曰汝何時由港回江門証人不明其所問不能答後又詰數語証人不能達其辭官乃謂此証人如是其愚此案亦非尋常案爲能恐其底蘊乎本官欲將之押候以便覓一人能深諳其語者然後訊之可也高律師曰可官乃命押候來禮拜五下午再訊具保銀一千員

○途中遇風　亨寶輪船公司之新尼錦備亞輪船廿九日由星架坡抵港報告該輪於廿一日由星架坡開行途中遇颶風船面搭客藏身於五六號艙中華人水手盡匿於艙底不允帮助船員迫要親自關閉艙口船面損傷物件甚多該輪頗簸於巨浪中約二十一小時久至香港時即升醫旗因華人搭客有帶失去行李故經追究

○澳門近聞　聞澳督已飭令各衙署將上年所辦之事開列詳報并將之登刊憲報週知如有須改良者並并陳明意見

○生髮油妙製　本港廣生行選西國最上等生髮香水之方法用最清潔之油以化學去其膩質製成一種清香生髮爽滑之油特爲華人閨閣之用較諸尋常所謂生髮肥膩之油有天淵之隔也

各國新聞

○德法交涉（德巴電）倫敦廿一號電云[illegible]

自德外部對大銀行代表會後英德法京之股份銀行生意已有起色○德國報載外部對銀行代表之會各有不同有謂兩三天可完結有謂完結極速總而言之不能若是之快惟法報則言必能了結○廿二號電云勞打駐法京訪事電云得路官傳消息言昨日德外部與法使面商德有願完結之意一俟法政府查勘各節後必能定實或先定而後查勘亦未可定○又電云法國兩年期滿之兵展期至本月二十號始解散然法京中已傳說德國已將界上兩年期滿之兵遣散○法人定禮拜日在街上公議相關戰及食品貴等說爲法相預先禁止

○法屬小鬧　同日電云法屬摩戈羅利在多倫操始一後膛之炮將膛炸去死一人傷十五人○又電云傷死又死四人

○西亂續聞　同日電云據西班牙京馬得力消息曾今早情形無甚變動惟道路上車輛稀少及報館停工而已西督黎示仍繼出論各省再無亂聞然只得諸官報各省無警○又電云各省皆安靖惟舉地斯亞有罷工之亂有兵一隊前往加地亞至人以石投之兵放槍殺一人傷四人

○聯公司散　同日電云美國報晉各聯公司因得法律士之教諭再行抗拒亦是無用故鋼與糖之聯公司亦已預備解散矣

○佳人無罪　舊金山美報載八月四號有婦人十九歲被控鎗斃親夫開堂訊時差役將婦帶入春華曠世婦艷傾人主控律師只將案由約畧讀過婦人乃逼出堂上陪人歷奢被夫如何虐待淚隨聲下終言如夫君果有憐愛心即勞苦至十指亦所不辭供畢堂上陪人如傷心陪審員訪事及書差等皆淚下不斷紛紛以手帕拭淚某司着將婦人仍帶返監中不移時陪審員奔走監中告之云經已釋其自供判斷是因受虐不堪憤性忽作故鎗斃其夫非出本意刻將釋放矣書畢又紛往購花環而圍繞獄門首俟其出而贈之各神師訪事等飲金爲之僱一電機車乘書差擁護送返母家沿途觀者皆鼓掌斯亦奇聞矣

○先施未能　接海參威信息云日俄復論舊交盛將戰時嫌怨解釋故日政府允將戰時所捉之海軍鐵船送還俄國日艦登小隊送俄艦船晏加刺至海參威至時俄海軍員以日艦是客應先發砲致賀而日員則謂是送船來應主人先發砲作迎俄論不下彼此竟一砲不發其餘別種禮儀亦因此停止該處日領欲調停其間免至各稟報本國政府俄仍未能和結勢必由兩政府交涉矣

○日本之船數　日本郵傳部調查報告歷七月底日本現在船舶數汽船壹千七百九十二隻總噸數百三十一萬二千四百八十噸帆船五千三百四十四隻總噸數四十萬五千一百四十四噸此外舊習用以量石數之船二百石以上者二千三十三隻積石數共六十九萬二千九百九十八石即此可知日本航業之發達矣

聲明告白

敬者祖比利街門牌十八號瑞泰洋貨號生意原日麥來麥秋廷占有股份至宣統三年七月廿九日止今志願將名下之股份退與股內人麥[illegible]

承股告白

香港祖比利街門牌十八號瑞泰洋貨號原日麥來麥秋廷占有股份[illegible]願將名下股份[illegible]頂與股內人麥[illegible]易清楚以前所有麥來經手[illegible]後生意盈虧與麥來無涉但有麥來[illegible]憑到麥琛廷銀一百元又憑到[illegible]十六此兩單歸瑞泰號公盤支理[illegible]此佈　辛八月初二　二十[illegible]

夜冷告白

敬者本士佐治林勿准於八月初二日禮拜六日上午十一點鐘在對面海九龍倉號有內有數濱金鳳嘜麵粉壹千三百五十包牛嘜麵粉一百廿六包飛鵝嘜麵粉七十包[illegible]麵粉一百一十六包又[illegible]百包又[illegible]粉五百九十九包共三千三百[illegible]八包出投以價高者得[illegible]日出清貴客[illegible]貨價下趨之後若有[illegible]或意在之事俱歸買者自理此佈　佐治林勿行　辛亥年八月初一日

廣生行有限公司　派上半年息廣告

敬者本公司辛亥上半年之股本息經已定期八月初壹日開派每股[illegible]各股東携息摺到本公司收取[illegible]轉換台併者[illegible]本公司股票自本月十五日起至三十日[illegible]明此佈　辛七月廿九日　督理人　馮福田　林壽庭　同[illegible]

賞格

敬者茲有廣邑公欵在逃之伴姓陸名某香禺人氏年方廿大歲日前曾在成[illegible]利臣酒店職司櫃面及後欵工轉託[illegible]萬來小號派富吉隆坡做祝行入學收[illegible]該料立心不軌竟於去月私收南洋[illegible]銀百元逃走聞他已返惠山故特[illegible]

觀報諸君如有四方君子知其下落[illegible]德輔道中本公司報知或[illegible]查送交官究追之後即酬花紅銀[illegible]花紅銀由其報知之行[illegible]佈　辛八月初壹　香港廣生行有限公司

減價平沽

敬者本號本年所存夏天貨色[illegible]貨一律大減價一個月平沽[illegible]下各色花布毛帳夾布[illegible]綿羽紗夾邊市珠被毛巾[illegible]線笠彩絲帽草帽各款花[illegible]鞋仔及做各[illegible]男女[illegible]可也貴客採買新早光顧[illegible]　辛八月初壹日　香港中環[illegible]五十[illegible]

官。民不恃以爲重。甚而國家亦不以爲重官。官而迎合民心歟。則見疑于政府。官而失民心以迎合于政府歟。雖不死于民。又將以辦理不善。而見斥于政府。亦不能保其官。是不濟者終于不濟而已矣。夫當川爲省然。川省將其已事焉耳。

壹本萬利之機器

機器壹道。。欵式紛繁。。條理龐雜。。差之毫釐。。失之千里。。歷來富商巨賈。。振興實業。。或因事關創始。。佈置失當。。或民族莫辨。。誤認魚珠。。因此裹足不少。。本行直接歐美諸大名廠。。專辦各種新式機器。。辱荷官商愛顧。。有鑒於此。。特聘名機師。。常川駐港。。悉心講求。。使各振興實業家。。得以面談方畧。。討論機宜。。凡關辦機器者。。得請到香港皇后大道中。。三十八號安記洋行面商。或將姓名住址。。寄函詢問。。本行機師。。定將辦法及價目預算詳列答覆。。不需分文

安記洋行謹啟

論說

川省官吏乃如是耶

濟川　著者佩弦

國家所以重官者。。官吏爲重乎。。抑人民爲重乎。。吾必曰人民矣。。人民所倚賴以生者。。官吏爲重乎。。國家爲重乎。。吾又必曰國家矣。。如是則人民對於國家。。與國家之保護人民。。本有相維相繫之勢。。而必遽傷感情。。而貿然以干戈相見者。。至於鋌而走險。。橫潰四出。。何莫非人爲之不幸。。然亦豈國家之幸哉。。吾觀於川省之大局。。反覆以究其致此之由。。不禁爲之太息痛恨。。而深責乎釀成此禍者。。實在官吏。。

夫主持借債以築路爲名者。。固赫赫然郵傳部之官也。而心畏乎風潮激烈。擔任爲川民請命者。。亦何嘗非一省之長官也哉。。然而外官之勢力。。不能與內官敵。。封疆雖爽。。疆吏不聞報可。。川人則已知之矣。。於是不得已。。乃聚而成亂。。斯豈川民之輕爲嘗試者。。方夫亂之初起也。。電線既斷。。消息非通。。其詳非可得知。。至月之廿三日。。則喧傳趙督統朱慶瀾自殺。。提法使周善培被殺矣。。越日。。又喧傳趙督軍玉昆。。都統至煥璋司尹良被殺。。提督田振邦又自殺矣。。夫其被殺與自殺之由。。電文簡畧。。或出于成都被圍之時。。與攻擊成都之後。。非可深悉。。而城中大吏。。已去其六。。比于吹枯振槁。。其未知下落者。。猶在或然或不然之數。。何其變幻莫測乃如是哉。。嗚呼。。官場之無濟。。亦已久矣。。

蓋自中央集權之組織愈密。。政府之意。。以爲一切大權。。操自朝廷。。則外省雖欲爲變。。而莫予毒也。。烏知乎事變壹起。。則壹敗塗地。。宋元以後。。相沿覆轍。。無可挽救。。防其預防。。而禍即發于所不及防。。官亦有無可如何者矣。。事既無可如何。。非被殺即不能不自殺。。殺之者民也。。非民。。自殺者官也而非官。。若猶不悔其猜疑過勸之太甚。。而而曰吾可以強硬以行吾志也。。稍壹放縱。。而徒長民氣也。。試問同光以來。。督撫大吏。。能自發舒者有幾。。幸而不亂。。尚無說焉。。否則狹巷短兵。。其不隨六人以同盡者幾希。。嗚呼。。官亦果足恃耶。。國家之設官。。民不恃以爲重。。甚而國家亦不以爲重。。官而迎合民心歟。。則見疑于政府。。官而失民心以迎合于政府歟。。雖不死于民。。又將以辦理不善。。而見斥于政府。。亦不能保其官。。是不濟者終于不濟而已矣。。夫豈川省然。。川省特其已事爲耳。。

本館特電

○初一日五點鐘接北京電云

趙爾豐電軍諮府謂城外尚有亂民數處屢思蠢動現因軍難持防營已戰疲前調來邊軍二千不敷分佈請迅飭鄰軍赴援

又電云　英法德日各兵艦已到重慶昨重慶總兵官陳均由照會各領事切勿上駛以免民間驚疑

又電云　俄使照會外部干涉蒙古改革事宜併要求撤駐兵否則俄亦加兵

又電云　張鳴岐電奏李準病尚未愈請濟光所統之軍不能離粵

又云學部派王錫蕃充山東曲阜學堂監督。。奉旨依議。。

又云湘撫楊文鼎奏請開復湘路總理余肇康革職處分。。奉旨准其開復。。

廣東新聞

○梁士詒果回粵乎　端方擬奏派梁士詒回粵復將數目赴行接收仍先會同張督及郵傳部參議龍建章籌議收股事宜

○防亂始發十足股本　郵部盛宣懷有電來粵鐵路商股即已陸續開收並准發足十成股本聽由粵督妥速收還勿蹈四川覆轍壹面嚴防聯絡挑抗以免貽害地方云

○駐香新軍統帶電請運糧米糧　鎮統龍濟光接駐防前山步隊第九十八標陶統帶來電略云刻下前山米價甚貴督中軍米將罄請迅速代購七千斤交輪船帶來云

○遴選差官隨岑前督入川　張督接岑春萱來電請保送得力軍官多人赴川差遣張督接電後即在署內差官挑選二十名復由龍鎮統選送十名合共三十人飭駐紮佛山之巡防新軍右營管帶常守備占魁率領前往而以王連魁接充右營管帶并飭糧餉局提銀二千兩以作川資各差官昨日入署叩辭復囑以勤慎辦事岑公代爲致候聞常守備原擬即啟程歸因軍衣未起大約初四改由太古輪船前往云茲將往川差官名籍列下閻廣威于萬龍楊允恭均安徽人王華豐貴州楊少卿四川張子書安徽王希唐安徽吳振國河南岑鼎炎廣西黃百度山東范炳坤四川陳松濤湖南毋文玉四川巳上皆岑督部將弁生

○岑春萱電報軍情　四川軍務大臣岑春萱昨電張督謂此次川亂商民大受損害廿二日下午川督統帶巡防數營退入貴州尚覺護衛得力聞所慮者係新軍受匪黨煽惑以至倒戈相向牽動大局又聞廿三日趙爾豐親帶防勇數營前往成都勸辦風潮已漸息云

○岑春萱奏調大員辦理糧餉營務　岑前督原擬奏調李督道辦理糧台李力辭現擬奏調前粵藩胡湘林赴川辦理糧餉事務前桂臬吳徵鰲即辦理營務又聞岑本意欲重龍鎮統赴川襄助張督以龍在粵管理新軍正資得力擬保薦黎炳直北江巡船統領楊發貴及何元山三人現何已廿六日由錄安輪船往滬云

○端方由宜昌來電　臨州李節庵兄暨王雪老鑒方被命西行本有帶隊援川之負義不可辭成敗利鈍皆所不計敬請雪老電告蠶父老方此行專爲息事甯人勿多誤會前節兄所論深爲欽佩日內輕裝入蜀目隊隨後行匆匆不詳方感

○李木提接京電　廣州李木提鑒四川禍變至亟請速設法維持旅京全體川人泣懇

○川省兵士幸無擾掠情事　李提昨日接到由重慶來電云現在官兵與民團互有死傷幸均謹守文明并無擾掠情事更無與洋商教堂爲難之事云

○澳界交涉不久派員入京　張督接外部來電澳門界務交涉由部開議往返需時仍應就粵直接磋商較爲便捷且以要件鑑並隨時電陳本部以資參考張督准電即飭交涉司李清芬將本案証據各卷檢齊以便開議日前派員往京此議作爲罷論

○三銀行借款合同　此合同係於宣統三年七月初七日即西歷一千九百十一年八月三十日在廣東省城簽押訂立且訂立合同之人一係兩廣總督一係滙豐滙理德華三銀行茲因兩廣總督爲維持廣東市面財政起見奏准商借外債港票五百萬員並印發以下所指之債票議訂合同如左第一款此項借款稱爲一千九百十一年廣東省七厘利息還銀之借款第二款銀行允借與兩廣總督前兩廣總督允向銀行借款港票五百萬員交付此項借款並清還此款本息暨用港票在香港辦理　第三款於此合同簽押七日之後銀行先交與兩廣總督港票一百萬員餘款於第一次交款之後接連四個月中匀分四期交港票一百萬員交付之期列左西歷壹千九百十一年九月三十日交港票壹百萬員西歷一千九百十壹年十一月三十日交港票一百萬西歷壹千九百十壹年十一月三十日交港票一百萬元西歷壹千九百十一年十二月三十日交港票壹百萬元第四款此項借款港票五百萬員期限五年週息七厘第一次交款港票一百萬元其利息於交付之日起算以後續交之款分於該款交付之日起息息銀由現任兩廣總督或其後任每半年交給銀行一次按照合同附表給息日期之前十二日交付至借款全數還清爲止借款全數自約十次滿還半年爲一次每次給還港票五十萬元按照附表於合同簽押之日起扣足六個月爲第一次還款之期惟每次還款須先期十二日交付歸還第壹次本息應以西歷壹千九百十二年二月念八日之前十二日爲期每次還本之後其借款利息仍是七厘只照未還之款核計此項應還本息應用港票在香港平均匯還滙豐滙理德華三銀行（第五款）兩廣總督允付銀行每百份之四份一回佣每半年付壹次以爲銀行關於此項借款費用之支出（第六款）銀行可於此項借款全數成酌提壹份在香港或他處售賣債票其價由銀行自定（未完）

○又教同上斷頭臺　陳啟言已在審判廳直認會黨惟不是頭目該廳長已據情稟知上官昨經批回謂該犯陳啟言既係研訊明確認爲三點會之會黨又聽糾夥助亂之鄭德明約期起事不諱應即移回緝捕發番局札發南海縣綁赴市曹以軍令從事云

○示禁米商高抬時價　廣府志守南番兩令出示仰米商人等一體知悉如有囤存米石務即公平出糶毋再囤積居奇致礙大局倘敢故違一經查出定行拘案究罰決不姑寬云

○河南劫案之嚴緝公事　河南鉅劫命案張督飭河南營及番禺縣令勒限半個月內嚴緝贓匪

○賣藥演說一年監禁　高等審判廳復提訊在佛山賣藥演說人江可權定監禁十年陳七禁四十日呂少銘陳亦初監禁一二年不等江可權謂賣藥演說亦須禁十年確然不服聞官云准爾上訴江謂誰無利隔一人雖百年惟有俯首就範而巳

○潮屬水災奇慘　潮州澄海上中下三都水災重者以下坑爲最下坑鄉決口二處共濶三百餘步被水倒房屋四十餘畝華富鄉決口壹處濶二十餘丈被水沖倒房屋八十餘間其餘如峯下則全在水中至今尚未退盡內龍北龍官湖三鄉均各有損失惟不如兩鄉之巨至各鄉田園均已浸壞全無收成牲畜物產之被水漂沒更不計其數饒平除都大小人十餘鄉地勢卑窪如處釜底每有水之患故各鄉居民多疊高樓以備水患聞此次大災亦阿壹帶堤防崩潰多處況該都地處東洋下游東堤一潰水勢直赴而下都內富其衝比之兩來水災深多數尺鄉民溺者亦多

○往潮散賑紀事　官善賑米馮委員搭同馬昭輪船二十六日到汕運到省善團賑米二千三百八十七包三千担餅干三十七包仙露茶二箱陳皮一包藥料四小包官賑米二千五百五十担又唐麗鑫捐助賑濟東京白米三十五包洪桂昌助敉各藥物合一包又聞馮直牧到汕後即籌賑公所各紳董後廿七日上郡稟謁道府順勘災區再行同往前聞奉張督面諭派發官米賑酌撥潮州分賑云又潮郡紳商學善堂各界紅十字會員人潮郡大船壹艘（大書迎濟羣紅十字會人）各界諸紳董并官第三學堂陳校長帶男女各學生督隊到韓江樓與各界集齊共二百餘人至東門外碼泊處恭迎濟羣紅十字會君進城假座於狀元亭巷鴻安客棧作招待所設筵致擬廿五日全縣災公所董理往各災區調查分別拯援

○江總辦電稟南關捕匪詳情　督憲李軍門鈞鑒感曉據劉弁全福稟報有綫匪張見密報本月二十四日在高滘口河面行劫清遠龍江油米渡一案著匪張胡炳坤等多名分匪龍江水部張姓地方富派定劉弁福全充鄉導商知鄧副將親督南中左右營暨第四五營正勇水陸分路往捕並派繼守備赴選分帶衞隊同往勘早鄧副將督隊由水陸進甯抵匪巢匪由張氏十四世祖祠及岸尚竄突出拋彈放槍勇紛紛落水鄧副將率弁勇抵死相擊弁勇隨到接應當場格斃南海著匪胡坤暨相順鳴著山張添等三名身傷著匪張二一名匪抱木過井勇跟追擒莫恩張錦等十六名鎗斃落水無算有無辯匪名據綫認係張炳落水後不見復起俟打撈得後驗明乃准作實先後共獲十响無烟鎗二枝碼子二百七十顆十三响一枝碼子一百五十九顆毛瑟鎗二枝碼子廿八顆金山密手鎗一枝碼子一十六顆二號拗蘭手鎗一枝碼子八顆刀仔一把炸彈一枚火藥一塔胡坤張添何恒等打單恐嚇三顆鎗桿落水無算收隊時查點勇目陣亡游擊團左營正勇葉火一名號兵吳炎一名鎗傷左營正勇李錦龍娣二名查格殺之胡坤張添陸恒擒獲之莫恩等均屬懸紅著匪平日與著匪張炳等夥絡會氣南順壹帶犯案山積此次或格斃或就擒或落水淹斃寒匪膽而快人心勇丁葉火吳炎奮勇捐軀應請優恤除派二楫把總打撈匪屍槍枝并飭縣相驗傷匪名分別斃殮療治死傷兵勇外所有匪犯經交委審訊槍碼仔貯庫解匪祠飭縣標封正繕電間本部衞隊由南海及會捕回隊官紹弁領陞稟稱同日早會同營協管呂關陳三管帶清鄉陳委員及十六十八十廿一各營嗒船往大富鄉圍捕梁明遇村悍匪顯易黨出拒炸彈傷十九營正勇黃泰開患兩名各弁勇奮前痛擊擒拿獲匪譚平譚東等十九名內有懸紅著匪梁後毛瑟五响等鎗封祠一間各匪交江浦行營收押辦營委稟報相黃關兩勇炸傷甚重謂飭黃副將迅派小輪送省交光華醫學堂療治援日江尾之役起獲匪綁則宜梅單契簽二十七紙查係二十四晚執會横江鄉劫案贓物請飭新會縣查傳事主來領明早偕鄧副將朱令往樂從集紳會議辦團弭門晚回省拜節乳毀稟勘

○李姓毀掄溫姓祖　日前新甯縣屬密冲文冲村李姓與大步頭龍安里溫姓各村互控轇轕一案已誌前報茲溫姓之人云現聞溫姓龍安里之人因聞李姓揚言捉人故已遷徙一空無敢在該村居住者日前李姓復將該村後面溫姓山墳多穴乘夜毀掘並將骸骨拋擲各處遂冒設爲李姓自家墳墓反控溫姓毀滅墳往邀請新昌荻海公益各埠自治會員前往踏勘據說荻海自治會員明白其事抵肯往者祗有新昌公益兩處會員共兩三人隨同李姓之人往勘該兩自治會如何判斷則未得而知然聞李姓前經控案謂溫姓毀墳誠貴富經縣令捕廳均往踏勘明白並無有毀爛山墳形迹

○頭帮賑員面復散賑情形　敬啟者由司馬昭輪奉函諒邀察照是日三點鐘啟行廿四日十二點鐘到汕即有汕商會各團體開會歡迎即駐總商會茶會并上祝詞是晚宴會集議定分三路查賑一路自潮郡直至東津再上豐順之留隍阡又至大埔之高陂一帶先合而分係派全西巖郭鼎文張墨階簡樞南等同見府縣尊後張簡則向大埔豐順分賑矣一路自庵埠經內洋一帶再由鄧埔鮀江直上橫沙係蕭高陸裳胡善坡醫生蘇陰軒倫少宜往賑一路自饒平縣之隆都經澄海縣之樟林埠東隴埠至蘇南過澄海城上中下三都再過上下蓬洲都一帶係派方靖山黃鶴雲陳炎南往賑三路皆有鄉導及工人同去或水或陸不辭跋涉順大埔受災尤甚富時因電綫及車路俱被沖斷是以報災遲緩查惠州屬災情亦慘惟現定米二十萬係指潮州尚未敷分[illegible]另發[illegible]現捐款如何[illegible]統交何處如不交本公所則將[illegible]按濟否則此項米三十萬正需[illegible]于事想列公自有權衡弟以[illegible]悼不得不據情稟報也專此[illegible]帮賑員同啟　月廿六日

○以輕機快炮對待東莞革黨　水師有[illegible]遊擊文照具稟督院以東莞時有革黨[illegible]說石龍風潮正息伏莽甚多請[illegible]

○河南居民大恐慌　河南白鵝五巷黃吳二宅被劫後傳聞某某富戶近接有打單信[illegible]處殷實人家甚爲恐慌多有將細軟寄頓他處

○新會賊匪之猖獗　七堡大澤一帶賊匪猖獗前月李鵬超家被劫後經參將趙月修札營弁偵料匪等聞之竟播揚仇殺事主黃燃屋宇等語冒現李家人長匪等仇暫謀遷徙亦有舉家遷徙者昨經李紳南達營縣隨由趙參將派員撥兵輪帶扒船沿途保護并千總縣兒家到鄉鎮送昨晚已船抵江門聞向暫寓李家庄云

○潮州賑災員來電　賑災所鑒有到省查稟西南堤多缺約數百丈惟東洋龍溪民食尤急屋場田壟淒慘無依大埔與順甚慘請速籌濟賑星楹謹往查賑潮西叩勸

○匪攻魚肉鄉民之收簽　督轅暨稟張保具會鑒吳德璋外收總留莫二人逃案稟稟魚肉鄉民乞電縣革除稟後詳英德縣紳鄭[illegible]本鑒等叩

○錦泉又認新黨　知縣吳光宗稟報李提云悟鄧偵探員由港跟踪著匪何錦全在港赴搭永安輪船來省跟隨登岸在靖海門旁[illegible]獲解江浦行營訊據該匪供南海烟橋鄉人自認供劫新會案下壩富鋪商店九江沙坦傳某等四十餘家并認本年在港新入革命黨

○張督抽撥軍隊赴用之電　七月廿七日張督承准內閣電協理大臣電開廿六日奉旨岑春煊電奏所陳川事辦法尚合機宜著即選帶得力員弁星馳就道所有川省水陸各軍及各省所派赴川援軍俟岑春煊抵川後一併歸該督暫行節制調遣至所請飭龍濟光帶得力滇兵按照新軍營制編列步隊兩營配齊械乘輪速赴宜昌以備調用龍濟光能否統行統領抑交由碼石統領兵尅遠統帶赴川等語著張鳴岐酌量辦理迅速電并着部籌撥的餉源源接濟岑春萱未到川以前着端方隊前進該城圍衙門[illegible]欽遵等因前來茲將遵辦情形電請奏電錄下內閣總理大臣鈞鑒決率廿六日電旨遵飭龍濟光迅速抽撥得力滇兵按照軍營制編列步隊兩營配齊械乘輪赴宜昌惟川事緊要軍隊編配需時現擬於五六內先成一營立即開拔餘壹營亦即催令成軍從速起程龍濟光現充陸軍統制兼充防營隊均屬省續多難未便遠離與其高州鎮總兵委員接管交卸亦需時日現充滇分統補用參將黎天才熟[illegible]前往壹面飭行委員接署高州鎮總兵遵於交卸後即起程赴川乞代奏[illegible]

○處決順德匪劣紳　順德大龍[illegible]勾衞向以庇匪著名控案纍纍近日朱令率號督電內有[illegible]院防查明確[illegible]到等語朱令奉電後即[illegible]

精華錄

諧文
佩弦

新舊兩狀元之主見說

近日最邀寵眷者。有舊狀元焉。欲望寵眷而不獲者。有新狀元焉。舊狀元既承寵眷以後。語人曰。新政吾不甚了了。十色五光。令人目眩。窺其意。不如還我教館師傅之爲樂矣。新狀元則異是。其所上皇上典學之條陳。欲選命婦淑女四人。入爲保姆。又欲以幼稚園恩物。與健身諸科爲教授。據其所言。本非新也。有舊于此者以形之。則彼舊而此新。夫舊者狀元也。即新者亦何嘗非狀元哉。爲其多食數十年之鹽。故其所言。醰醰有味。壹切皆本于經訓。正心誠意。得力于大學者不少。今入而待孫子皇讀書。且將如穆宗毅皇帝時故事。得蒙賜坐。而新狀元之于教育會。竟爲多數反對。幾損其鼎鼎大名。豈亦有幸不幸之分耶。抑知所謂幸者非幸。做到狀元。仍不免教白文館。幸于何有。而所謂不幸者亦非幸。雖獻末議。不見採納。已爲不幸。且處處幾成撞板也。嗚呼。狀元撞板。撞板狀元。亦已焉哉。

談藪
佩弦

韓昌黎生相

宋沈存中夢溪筆談。謂世畫韓退之。小面而美髯。冠著紗帽。不知此乃江南韓熙載。熙載謚文靖。江南人亦稱之爲韓文公。遂因此而誤也。其實退之肥而少髯。據其集中。有鄭群贈簟詩。中有句云。腰腹空大何能爲。是其體肥之証據也。肥者必畏熱。故又有句云。漫膚多汗眞相宜。又一証據也。至唐人孔戣私記曰。退之豐肥而善睡。每來吾家。必命枕簟。今即以其詩証之。換來當嘗不得臥。而欲臥之意。仍未竄也。最後則曰。側身甘疑白疾癒。卻願天日恒炎曦。則晉睡之情形。和盤托出矣。夫以退之大名鼎鼎。兼之佛骨一疏。遂遭貶謫。孰不謂其風骨屹立。瘦硬通神哉。豈意合觀唐宋人所記載。與彼詩中之言。却是一個肥而善睡之人。然則肥而善睡之人。亦何必絕無起發。士貴立志已耳。肥之與瘦。睡之與醒。又何拘焉。

詞苑

輓烈士劉聲元　趙吉庵來稿

烈士四川代表人也爲爭路約即闢被解回籍行經永定河投水就義天下哀之

楚粵同時悲失路。有誰激烈似劉琨。傷心逐浪尋三閭。(作仄聲)至自乘雲叫九閽。壹死竟期同帝后。萬人哀感動乾坤。河名永定原無定。夢入春閨正斷魂。

燈謎

小雪樓燈虎　毅父

秦始皇焚書坑儒間孰爲禍首　四子書一

漢劉季仗劍起義　四子書一

隋楊堅南定金陵　(捲簾)　漢代人名一

趙匡胤也算是一代令主(附鈴)　四子書一

滿洲佬入關　四書人名一

昨日所出之燈謎第一條本年七月十三號三字(原係六字)特此更正

京省新聞

○四川風雲片片錄　內閣會議暫改川省路線問題主張先將川路收款後收辦妥　然後商議

自川事起後吳公使已到外務部宣言謂以後情形如有非常即當遣派兵輪前往不復特別照會

桂春謂報紙載川事擾亂人心昨特在政事堂會議禁止之法云

內閣各大臣之意見雖有不同但無不贊堅持之辦法者即如郵傳大臣盛宣懷所主張如拿辦首要後風潮仍未平靖則用嚴厲之手段壓制亂民當時其他各大臣皆謂風潮不至達於極其困難之點而各保其地位至於慶邸則向來如遇疑難問題則請假不與閣議盡欲乘機以觀風勢之趨向而卸輕其責任

廿二日閣臣在政事堂會議經多數議決川路暫歸商辦以息風潮惟澤公盛宣懷不贊成謂此次若收回成命則以後辦事朝廷將無權可操慶邸亦以此說爲然

○黔省參案洗刷之巧妙　侍御陳善同所參前貴州巡撫龐鴻書等壹案經李經羲查覆已陸明諭茲聞李督覆奏內容略謂龐撫善飲則有之惟不至沉醉誤公右耳微疾則有之惟不至重聽不省事從前吸食鴉片亦有之惟已戒斷要皆謂事出有因而已至爲巡警道賀國昌竭力洗刷稱其辦事以通敏見長爲邊省難得之才故論中不及賀道也

○嗚呼婉矣　禁烟大臣因各處租界禁烟視爲具文現擬提出交涉圖禁烟會公判

○吳振麟去位矣　外部准駐日使館參贊吳振麟辭職由二等參贊許士熊暫行代理

○汪大燮將去任　駐日公使汪大燮自留學界因國民會事威逼捐金以來決欲辭職而終未邀政府允許頃聞政府已有允其辭職之意擬即調前駐義公使錢恂繼任

○交民巷又限制交通　駐京外交團函致民政部略謂東交民巷使署界內馬路此後惟許洋式之馬車通行其中國舊式騾車壹律禁止內外署掛號領有執照方准通過至於暑避每年界內修築馬路補助之三千六百金則請將本年夏季應交之欵撥付自秋季以後則毋庸再交云云民政部現尚不知如何答覆

○劉學詢怕上杭州　滬道備文移劉學詢暑請浙江撫院暨吞稱杭關務通保商劉學詢現在上海曑經函電請飭蘇松太道轉催剋日來杭會全裕通各股東迅將虧欠杭關各欵清理迄今日久仍復延宕殊屬玩延云

○一大豆加稅　東省大豆向征出產稅百分之一此次東督擬加百分之三已交諮議局及商務會詳議諮議局以此事未宜遽行但未悉商務會如何議覆查該稅率每大豆百斤約征小洋六分四五厘如買賣各負一半則已爲吳大之額盜擴自去年陽歷十月起至本年七月共十個月內由大連出口大豆統計壹千萬十萬擔買者所繳新章稅銀約須三十餘萬員之鉅商界極受影響故日人要求領事向清國當道抗議等語按東督原議本係出自買主由棧店代扣報納且一經之後無論外運內銷以及製造油餅概予免稅是外商實蒙其益何日人猶未之知也

○蒙古王有疑心矣　蒙古某王道使赴俄國與彼得堡求其保護俄政府因與中政府國交上有關拒絕所請云

張大鵬 珍珠白濁丸

此丸治黃白濁血濁沙淋尿管刺痛熱下注輕症一服重症二三服收功清茶送下每服五毫老招牌在香港上環大馬路二百一十七號

扶元接善堂膠

此膠解毒得法有益氣元開胃統治花柳各症用膠一料毒清症愈收功至速有靈春天厭之

張大鵬香花楙

專治痲症包管約日愈　暑列約止　白濁三日　疳疔三日　芒果三日　骨痛三日　煥彼狹瘋　痔瘡半月　陰陽大痔　鵝喉限日

敬頌張大鵬先生

張大鵬先生醫術妙手回春入窮神化往往乃圭不用奏技書然久已傳海播香名馳中外呼先生者無論識與不識皆稱生爲華陀惟是先生不敢自稱雖關秘探術希盧扁仍自謂不如古人謙德由余頗患惡疾如核如瘰眠食俱廢蒙先生潤石暑施內外兼治不越旬日病已霍然自揆無以報先生惟有來矢弗諼敬告同鄉傳知所遇內云爾　先生館在香港上環大馬路　弟黃棣芳拜頌

新到八枝燭光儉電燈胆發售

此燈胆每點鐘只用電費銅錢二文半比較尋常炭線燈胆可慳電費七成若點在睡房口廚房者尤爲合用如通宵燃點減利田節費之佳品也

大減價

八燭光　十六光　卅二光　儉電燈胆　每個銀九毫　九毫　壹員

辛亥閏月十八香港增光公司啟

點紗儉大

每個燈嘴連紗價銀　角半　增光大

重慶戲院

(演人壽年第一班)　初二晚

◎正本　花子遇貴　李仙刺目　出頭

(日) 貴妃床　西廂房　對號位　椅位　板位

(夜) 銀二員八　銀六毫　銀四毫　銀二毫　銀六十

奄豐也街市對面

廿八晚開演島鳳臺全女班　○初二晚　打金枝作俊

頭等七毫　二等五毫　三等三毫

七月廿九　本院主人啟

招頂

啟者香港中環大馬路門牌壹百零五號朱廣濟藥材店今意欲各東家另圖別業願將生意招牌舖底傢私貨物等一概全盤出頂于人志在脫手格外相宜如有意欲作者請到面議　切勿失此機會

辛亥七月初八　朱廣濟藥啟

太古船澳告白

敬啟者太古船澳有大單碼格板料作柴出賣欲知其料者每日早由九點至下午五點止請移玉至本澳商議是盼

辛亥七月廿三　太古船澳告白

衛生布出現

敬啟者本公司有各色上等衛生布　宜　貴客光顧請至上環七十六號本寫字樓面商是荷

辛亥七月廿六　香港

章廉士紅色補丸　戒鴉片煙

王君植三自述如何戒除鴉片烟癮之證○廣東南州升平大街中國南邦且亦聲聞中外三爲該庄之股友特從其東廣州庄出口運貨爲鴉片之犧牲也其曾○二年前欲將所述之詞告鴉片煙癮日不食鴉片則壹日不能作事○二年前○所述之○凡食鴉片煙大癮病身常發熱不安枕食不甘味能斷…

三王君植自何得如大醫士生之紅色補丸助而愈疾以除病烟癮爲

請諸君注意

美國雅橋蓮眼科聖水

大美國眼科專門之妙藥也專治　瞎人膜翳　眼珠白點　赤綠失明　眼包腫眼　眼水長流　邪風入眼　入沙　背　眼澀眼癢　眼珠紅腫　勞眼色眼　老眼復明　游翳蓋眼　筋膜弩目　蛛絲網眼　風塵傷眼　新染眼疾　老年眼疾　痘症風眼　熱度傷眼　光度傷眼　凡醫眼必先正其水晶頭及使前蓉後蓉之眼水均勻及使三角扶翳平正然後視遠惟明雅橋蓮此藥與眼病確有補救之功與尋常以補身之藥參作眼藥者大大不同是以在歐美馳名自始而名揚中華也　各藥房及各大商店均有發售　每樽實價銀六毫正

(代 啟)　庚戌十月初八日　三十五

總發行所　中環馬路中泰昌洋貨店　下環馬路裝街松昌生記　下環鄧馬路正賢源洋貨店　馬中和堂代理處　曾城藥房　省城咸豐藥房發售

德輔道中衛生行　德輔道中泰昌洋行　中環馬路大觀大藥房　中環馬路隨昌公司　德輔道中先施公司　中環街永樂街瑞昌足頭西藥

大寶利大藥行

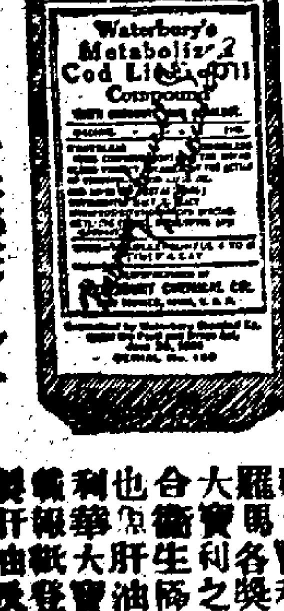

華大寶利大藥行啟

鱉魚油肝爲滋補之妙品人人皆知矣然到是魚油獨能眞製得宜服之能使人疾病消除氣血壯旺則尤見其妙品壹其藥性泡製精良專凡傷風咳嗽吐血氣喘勞傷肺經等症服之無不立見奇效藥味調和令人適口易服較之別家苦於吞服者大相逕庭弟每用此油以醫世人見奇效確與別家不同鱉魚肝油者所採擇也　按此魚油爲華大寶利醫生所配製最易服食並無腥味久爲各醫生所贊許未知精間醫生便恐其功用矣　此鱉魚肝油爲獨一無二之妙品係用上等參精製煉成者　每大瓶洋壹員式毫半　小瓶洋壹員式毫半　中國各大藥房均有出售　十一日

華大寶利之鱉魚肝油經賽會獲京羅馬各獎賞金功牌壹面爲證實大寶利之鱉魚肝油其功用甚大合衛生格與乃天下第壹無雙之良藥也肝油謂予不錯請嘗試之利華大寶之鱉魚肝油經驗素名醫藥輙登所論華大寶利用正鱉魚製肝油及貨價廉美誠第一上無二之鱉魚肝油也

補血靈丹

敢告人身血旺則強血之所生…

省城分局 在沙基大街 安利本局啟
七十九號合發和內 二月十九
二月初一日
第三十五號
光緒卅四年 二月初一日

劉耀泉牙科

學非精習不足以言深造也藝不專精未足以照呼妙也贊於牙科閱歷十餘年悉心研究啟閉深得秘奧甚按如神然光顧者無痛楚之憾而又有修整之法 [illegible] 補牙鑲牙洗牙 [illegible] 中環大館 [illegible] 二號 [illegible]

辛亥七月十二 劉耀泉識 二九

補肺呼吸

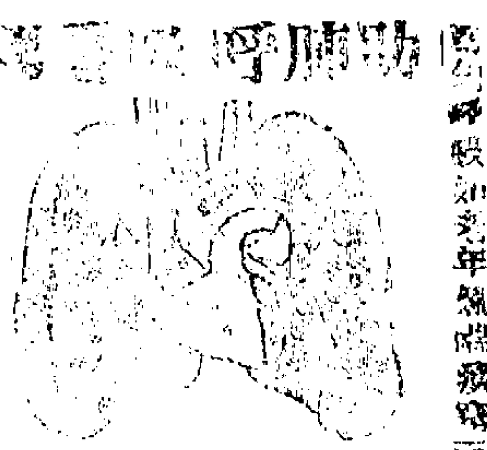

此 [illegible] 入口 [illegible] 化 [illegible] 肺 [illegible] 呼吸 [illegible]

瑞昌足頭行啟

香港永樂街門牌四拾壹 瑞昌足頭行啟

小粒式長每打廿員 大粒四長每打四十員

隨拿煇中華火燭保險公司告白

鴻發公司

啟者本公司資本銀式百萬員先收股本 [illegible] 十大號鴻發公司 [illegible]

戊申 十壹月十一

[illegible]火燭保險告白

啟者本行代理洋面火燭保險多年 [illegible] 光緒廿大年 [illegible] 行啟

福和珍告白

本號專造洋庄鮮藕內製荔枝蜜菓茶果飛禽海鮮各等食物精工美味價兼相宜 [illegible] 七十九號合縱和內 [illegible]

花旗輪船公司設分局告白

啟者本公司之輪船來往中國美洲其堅固快捷 [illegible] 華人之 [illegible] 本公司船也無不一律優待而且凡華僑之在本港及美國遇有 [illegible] 情事或爲外人苛待等件本公司亦無不盡力扶持代爲據理排解此尤爲衆人所洞悉也 [illegible] 茲特請羅有章先生爲代理華客往美寫位事務特設分局於海傍 [illegible] 中一百六十二號二樓凡華客欲往美洲者請到該分局商量則無不備極周至也此佈

辛亥七月廿九 花旗輪船公司啟 五一二

花旗輪船分局發售

啟者現在花旗輪船公司爲擴張生意起見特委弟代理往美搭客事宜特設分局在海傍干諾道中一百六十二號專售船票如衆梓里欲往美洲者懇祈賜顧本分局弟必妥爲招待務從妥善以聯梓里雅意尚祈留心是所厚荷

辛亥七月廿九 花旗輪船公司分局羅有章啟 五一二

聖士提反學校

啟者本學堂 [illegible] 中國學生以便商務 [illegible] 入英美及香港各處大學送考英國牛津地方試驗茲再由英國牛津及美伯運大學加聘敎習二員來港皆爲 [illegible] 注意敎授各科現定於中曆七月二十日上午九點再行招考 [illegible] 有志求西學者祈早到掛號爲盼

辛亥七月拾九 [illegible] 監督 [illegible] 香佐之白

林肇賢書塾

林君肇賢本年經廣東提學司取錄廣東檢定英文專科教員給以生員頂戴現已回港仍設書塾已於本月十三日開學有志求學者請早到以免額滿見遺也此佈

辛亥七月廿一 黃保蔭 謝正芳 黃碧荃 譚榮光 同啟 十五旦

鍾少泉牙科

牙爲人所難免有則秘之至於秘之不若治以藥石不過痛免一時惟難之便既過以後不得不食但脫不妙手痛苦難遏鑲不得法咀嚼不便牙患雖小關礙甚大弟牙患經年時發時止屢經牙醫調治均無效驗後承友人引至香港中環 [illegible] 三十號鍾少泉先生處 [illegible] 以止痛藥水一服即安 [illegible] 無痛楚未幾復 [illegible] 咀嚼自然儼與生成無異牙科之妙誠無能出其右者特誌數語以彰先生妙手有牙患者知所問津焉

[illegible] 梧州 [illegible] 謹啟

專包醫脫牙 [illegible] 在中環 [illegible] 何仁街口三十號地下即大 [illegible] 中六十五號 [illegible]

光緒卅四年 二月初一日

新到文明臺灣白草帽

香港永樂街門牌四拾壹 瑞昌足頭號啟

香港中環 新發公司

本公司分枝 [illegible] 各國洋貨 [illegible] 香水香梘 [illegible] 價平 [illegible] 一以後 [illegible] 來往 [illegible] 門牌八十二號本公司 [illegible]

新發公司謹啟

環大馬路 [illegible]光公司

[illegible] 凡日用需用之物 [illegible] 工精 [illegible] 奇接定中西衣服 [illegible]

[illegible] 十月 [illegible] 光公司啟

先施公司

德律風 [illegible]

老鋪在皇后大道中 正鋪在電車路直達海旁

中西貨品

趙 [illegible] 紀

茲有洋行 [illegible] 書館中文或英文書館由本館代 [illegible] 壹千九百十壹年七月十壹號啟

方便醫院訪拿羅伙

啟者五月廿五日羅伙 [illegible] 六月初八 方便醫院謹啟

[illegible]

正號廣州城杉木欄專售各款藥丸藥酒分棧香港永樂東街六號門牌兼售各色美酒

多茸鹿筋酒每瓶五毫 [illegible] 三鞭壯陽酒每瓶四毫六 [illegible] 四蛇酒每瓶五毫大 [illegible] 老雞酒 [illegible] 以上各藥酒久已馳名中外 [illegible]

[illegible]

[illegible] 正 [illegible] 燕窩 [illegible]

永利源 [illegible]

[illegible] 曾赴南洋勸業會蒙 [illegible] 增置新式洗 [illegible] 再 [illegible] 雨次給 [illegible] 明檀面之中西字招牌以免 [illegible] 香港 [illegible] 十五號 電話七三七號 [illegible]

梁培基 [illegible]

燐質補腦丸

花柳 [illegible]

華商 [illegible] 專利 [illegible]

有限 [illegible] 招股廣告

辯明假冒廣告

四邑輪船有限公司催理招股展期告白

啟者本公司 [illegible] 股份 [illegible] 辛亥七月十四 四邑輪船有限公司 [illegible]

[illegible] 醫師告白

老幼歡迎

每打 弍拾員正 拾弍員正

大瓶弍大員正
小瓶壹員弍毫

總發行所上海四馬路五洲

西藥號 華生總代理

公司船 大 (往 前 期 准) 埠內各 旗 花 及 馬 金 打

省港夜

哈德安

寶興輪船來往港澳大減價

往澳又減價

聯保人壽燕梳

啟者本公司成立多年足備資本物業在港政府認准立案經驗海內外同聲深信投保者日見增進共校行程源源至投保特者別利益詳在章程如欲投保者向鼎街門牌一十七號三樓卯文咸街四十六號本利收後機取閱章程便知此佈

庚戌 十一月初九 六六

香港中國康年人壽燕梳有限公司啟

江南新賑捐局廣告

啟者本局奉兩江督憲 蘇撫院 江西撫院 安徽撫院由皖省新賑捐凡捐銀例案京獎其有報效特別鉅款者照 奏定新章由局在時申詳 大府咨 奏獎賞官現因皖北災重 奏 省展限壹年並加給七項常捐有志功名者幸注意焉 辛四月二十 九五旦

駐港大清銀行內江南新賑捐局佈告

香港永樂街門牌四拾壹號瑞昌足頭西藥行何華生總代理

服了七天功效即見

人造自來血圖

消除百病
老幼歡迎

論自來血記不得買效

一國之盛衰在於民氣而一身(強弱)則在於血氣(血氣)者夫固(強)國(強)種之原料也現鐵血相爭之時代故吾人所急當研究而不可(忽)者固莫此(血氣)若而(自)來(血)乃(應運)出現於今日此自來血之方爲(英)國皇家所定可凡行西土已歷十年西國人民莫不珍之如寶如英國倫敦之皮皮合根已有百餘年之大藥廠均皆精功製造今本藥房用借助他山之法不憚辛勞特運原料來華發行至今業已銷去數百萬打凡心虧血少因而體(弱)無力者總經服行之證其實有絕大之能力也 (血)體之效果西人最精養血之法故能人人(體)質無文武之別我華同胞切(莫)輕視此自來血

試驗法

世界開明萬事非有確實證佐則萬不能道其實此自來血專增心經之血液其功補益全體亦可由試驗而得之如瘦弱之人面色蒼白其血之虛也可知服此自來血七日之後察其眼包皮之內度色必能增紅未服自來血之前用針刺破手上之皮出血少許滴於玻片之上待既服自來血七日之後仍如前法令出血少許滴於玻片之上此兩玻片相對……久虧者必得也如常人未服自來血之前先秤身體有若干重待七日之後再秤之必能加重半磅或未服之前先將十五磅之物用力提舉待七日……此二證可知服自來血至七日即有功效既能加全身之重量又能加增全身之健力又如心虧血虛之人多覺……每覺心跳飲此自來血半月之後……心跳矣又有最明之確證如房勞過度之人腎水既虧精必薄且冷服自來血七日之後其精水必濃而溫因精乃血所聚積而成血虧則腎虧故補血即所以補腎以上均可顯明其功效者也又有可試驗者乳母之乳水必能增濃三倍又如婦女經水或淡或冷或遲或早或痛漏不息者服壹月則淡者變紅……常服則每月調勻必無愆期均證明服自來血能多血液之最易試驗法也 一小兒乳水不足先天虧弱常苦多病或至四五歲尚未能行走此卽氣血不足之明證……九歲小兒可於每飯後服自來血壹小匙羹每日三五次開水冲服自能身壯骨健百病不侵幼時血足到老無恙 一婦女經水不調或經痛經冷服之非但調經且能種子……必強健 一婦女向缺運動血氣不和終日悶坐憂傷抑鬱致肝火上陞且有腰酸脚痛四肢浮腫麻木無力者每飯後服壹大匙羹開水冲服日服三次七日之後血分日見充足肝火不陞……快決無鬱悶煩惱之苦而腰酸脚痛諸疾亦卽消化 一男人壯年時後天失調或先天不足房勞過度最易消其血液以致面黃肌瘦或憂勞過度精神困倦四肢酸軟無力頭暈眼花脚氣水腫……虧精薄肝旺胃呆腦空耳患夜夢不安遺洩等患連服壹月則面色必漸紅潤以前消滑之血液漸能補足則患悉除自然身壯而力健矣每飯後服壹大匙羹…… 一文人刻苦用功過慮過度以致心血耗盡面色如紙骨瘦如柴或破金吐紅精神衰耗者可於每飯後服壹大匙羹日服三次開水冲服七日後漸覺心力壯健血氣充…… 一老年人血氣衰耗精神困頓肌色析燥胃脾弱者如上法服之自能強開脾胃肌潤骨健精神強旺常服為黑髮行步消爽有返老還童之妙用也

大樽弍大員正 每打 弍拾員正
小樽壹員弍毫 每打 拾弍員正

總發行所上海四馬路五洲 批發 相宜

香港永樂街門牌四拾壹號瑞昌足頭西藥行何華生總代理

返老還童 育亨賓固本片

夫陽痿一症皆由真本不足元陽耗傷庸醫能銷斃危症浮誇之士妄施其術害世誤人誠非淺鮮蓋男女婚姻伊始體壯者血氣充足自能琴瑟調和惟先天不足之人真元素虧兼以房事過勞損精竭陽力倦神疲腰瘦體軟則陰虛陽痿之症相繼而來者非先於調理甚至促及壽限真可憐矣今福德醫生泡製育亨賓固本片專治陽痿不舉一切虛弱最為靈驗此藥用育亨賓樹皮製煉成精合以貴重藥品而成性極和平不燥不烈扶陽壯身廣嗣延年無論皓首老人青年嬰弱……禮拜元身充足轉弱為強返老還童操勞可待無論何種補品均未……乃第一之靈丹醫生……

每瓶一元五角 每打十五元

分售處 先施公司

己酉六月廿四 十九旦

香港永樂街門牌四拾壹瑞昌足頭西藥行啟

上海五洲大藥房製 自來血精之預告

本藥房新發明之人造自來血久已通行海內外衛生家認為獨一無二之補品患貧血症者服之尤為神奇至療治各症之功效已得海內外稱之謂證書諒早為同胞所共鑒惟人造自來血玻瓶裝置迢遞遠方頗爲累贅往往陸道如雲貴如蒙自如陝甘新疆海外如新架坡如泗水台南北三寶壟等處雖有郵局遞寄因運途過遠破碎堪虞來函籲請日必數起若壹壹補償攀價之身本重大何能持久若置之不答無以應愛顧之雅爲此悉心研究另製壹種人造自來血精物質之精純品味之甘美功效之神奇較諸尋常補品大有裨益且便遠道攜帶郵寄海外更爲便利壹俟製完全再行登報通告希衛生家注意焉

辛亥七月廿一日 閏五旦

香港永樂街肆十壹號瑞昌足頭西藥行總代理

各種鐵藥牛肉汁魚肝油牛乳髓粉以及鹿茸燕窩各項血肉品味之上也○日別種補血鐵劑如鐵酒鐵丸鐵水鐵糖露等品服後不宜飲茶即琉朵類凡泡有澀味之炭匿酸質者均須切忌因於鐵有反對之害此藥既具天然化生滋補之力無異乎血無異乎葯故服紅

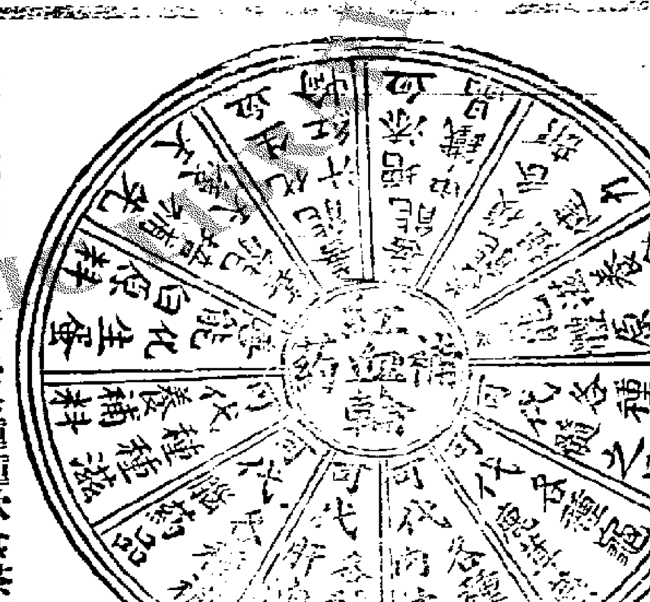

血輪補藥後百無禁忌與種種飲食茶酒無毫反剋之礙所謂鐵劑之補益功效紅血輪壹藥有過之無不及鐵劑之流弊與妨礙紅血輪壹藥無絲毫之或存此尤與別種鐵藥判若天淵具有特色者也○詳細另有英華文方書分送(○)每大瓶實洋三元小瓶弍元

香港永樂街四拾壹號瑞昌足頭西藥行啟

妙劑

現有壹種藥專醫色傷症凡腦神經及別樣虛損多由色傷而起此藥能挽回壹切色傷諸病故稱之日神……夫食色性也可節不可滅人孰不自愛其身而反傷之乎由其無節故凡不能……其身而色性失還洩抽筋……病皆因色慾過度初起不覺漸乃神經……百病隨之而生若預服……妙劑十田真能葯到回春功效捷如影……醫各國最有名醫生皆將此葯細心考驗得實施諸病者無不應手皆……此外別無他藥可治色傷之症……且病愈後身體倍強……生證書可到山打洋行……閱不費分文……知此葯之神妙若有懷疑……定能詳舉功效以……

辛亥閏六月二十七

永樂街瑞昌足頭號 山打洋行啟

商辦廣(東)鐵路有限公司招股廣告

本公司路綫實我粵之枝路有完全商辦性質由芳村起經下洲三山陳村大良容奇桂洲香山小欖石岐上柵下柵東坑翠微前山直至澳門界外之關閘止另由陳村分壹綫直達貴逕接江鶴山甘竹九江至江門止所經皆……

粵商鐵路……走多年心力交悴始……事 部批准先由廣州……至香山……擬再行展發……於七月初十……股及曾通股……四元照發五元股票除……先繳先得……收每期收銀式員半……九五平頭期收銀本省……本月底截止式期股……統以週息七厘……請到本公司或各代理處取閱……

左

本公司由省城芳村經至香山石岐……十五華里……(此乃預算大概)……另建……[illegible]

發起人 居紹和 歐廉 梁…… [illegible]

收股份處列後

廣州省城…… 香港…… 上海…… 北京 大清銀行 交通銀行 天津 交通銀行 漢口 大清銀行 交通銀行 福州 大清銀行 廈門 大清銀行 …… [illegible]